



海水浴シーズン到来！短い夏を大満喫



▲ 今年初の海水浴を楽しむ3兄弟（浜中・モイレ海水浴場）

夏日となった7月14日（日）、「浜中・モイレ海水浴場」は数多くの海水浴客で賑わいました。札幌から訪れた家族連れ（3兄弟とお母さん）は毎年水遊びを楽しんだ後、町内在住のおばあちゃんに会いに行くことが恒例となっているそうです。

（※海水浴場の開設期間は8月15日（木）まで。遊泳時間は10：00～16：00）

今月の記事

02 第5回 新しい道の駅だより
05 空き家所有者の皆様へ

08 生徒が執筆！余市紅志高校コーナー（第1回）
18 余市川堤防通行規制



第5回 新しい道の駅だより

新しい道の駅の整備に関する大まかな方向性などについて、6月8日（土）に町民説明会を開催しました。当日は63名の方々が参加され、多くのご意見、ご要望をいただきました。参加された皆さま、ありがとうございました。

いただいたご意見の中には、整備費用やテナント誘致、地元産品の活用に対する懸念のほか、町の魅力を活かす取組みや地域特産品が取入れられることに対する期待の声などが寄せられました。今後、これらのご意見、ご要望を参考としながら、更に計画を具体化していきます。

また、町民説明会での配付資料や質疑応答の内容は、町ホームページに掲載しています。



問合せ 商工観光課 観光振興係 ☎21-2125



中小企業優遇措置制度に係る 固定資産税相当額の助成



中小企業の振興を図るため、町内の企業者を対象に助成を行っています。

対象：中小企業基本法における中小企業者及び小規模企業者で助成対象となる施設を町内に有している事業所

対象施設：固定資産税評価額が1,000万以上の生産、加工、販売及びサービス業の施設

助成額：固定資産税相当額の1/2以内（3年間）※ただし予算の範囲内

申請に関するご相談は問合せください。

問合せ 商工観光課 商工労政係 ☎21-2125



令和6年度 農業用廃プラスチック回収

余市町農業用廃プラスチック適正処理対策協議会は農業用廃プラスチックのリサイクルを基本とした適正処理を推進するため、回収活動を次のとおり実施します。

日時：8月20日（火）、21日（水）8:30～11:30

場所：J Aよいち集出荷場 構内（黒川町18丁目13番地）

処理経費等：重量を2回（積載状態と車両のみ）計測し、料金を算定します。

処理経費は排出農業者の負担となります。

支払方法については、搬入の際に担当者へ申告願います。

その他：搬入の際は梱包や運搬について留意事項がありますので、詳しくは町ホームページでご確認ください。

問合せ 余市町農業協同組合 ☎23-3121



スマホで簡単行政手続き 余市町LINE公式アカウント

申請 **24時間OK**

- ◎住民票の写し
- ◎印鑑登録証明書の発行
- ◎税証明の発行
- ◎水道閉栓
- ◎粗大ごみの収集
- ◎健（検）診予約（随時）

検索 **ごみの品目・収集曜日
&
休日当番医**

こちらも要チェック
広報最新号・バックナンバー配信
◎意見・感想も受付中

LINE上「リッチメニュー」から





介護保険施設等における居住費の負担限度額が 8月1日から変わりました

8月から、居住費の負担額が60円（日額）引き上がりましたのでお知らせします。

介護保険施設（介護老人福祉施設・介護老人保健施設・介護医療院）やショートステイを利用する方の食費・居住費については、申請により低所得の方への助成（補足給付）を行っています。

負担限度額 (負担いただく日額)		第1段階		第2段階		第3段階 ①・②	
		令和6年 7月まで	令和6年 8月から	令和6年 7月まで	令和6年 8月から	令和6年 7月まで	令和6年 8月から
多床室	特養等	0円	0円	370円	430円	370円	430円
	老健・ 医療院等	0円	0円	370円	430円	370円	430円
従来型個室	特養等	320円	380円	420円	480円	820円	880円
	老健・ 医療院等	490円	550円	490円	550円	1,310円	1,370円
ユニット型個室的 多床室		490円	550円	490円	550円	1,310円	1,370円
ユニット型個室		820円	880円	820円	880円	1,310円	1,370円

※負担段階については、年金収入金額・合計所得金額等により決定されます。詳細につきましては、町ホームページまたは申請後に交付される介護保険負担限度額認定証をご確認ください。

※補足給付の対象ではない（課税世帯の）方に負担いただく日額は、施設と利用者の契約により決められています。

※居住費に要する平均的な費用の額（基準費用額）についても、60円（日額）引き上がりました。

問合せ 保険課 介護保険係 ☎21-2119



余市町介護予防教室「健足教室」に参加しませんか？

町では、健康な足が維持される期間“健足寿命”の延伸と健康な足づくりをテーマとした介護予防教室「健足教室」を例年開催しています。

理学療法士（リハビリテーション専門職）が、自分でできる足のトラブルの対処方法、足の健康につながる靴選び、足に影響を与える生活習慣や家の中の環境など、すぐに役に立つ知識や情報をお伝えします。また、足を使ったゲーム、姿勢・歩行を整える体操などをご一緒に行います。

次のとおり募集していますので、たくさんの参加をお待ちしています！

対象：町内在住のおおむね65歳以上の方

日時：9月3日～11月下旬（全10回）毎週火曜日10:00～11:30

場所：中央公民館1階 ※健足チェック時のみ3階 参加費：無料

申込み：①電話21-2119（保険課直通）

②申請書を提出

※申請書は提出先（保険課・地域包括支援センター・在宅介護支援センター）に用意しています。

問合せ・申込み 保険課 介護保険係 ☎21-2119



児童扶養手当の現況届の提出

「児童扶養手当の現況届」は、年に1回、児童扶養手当の受給権を持つすべての方（※全部停止の方を含む）に提出していただき、受給資格や所得状況等を再審査するための書類です。

提出が必要となる方には、必要書類を7月末に送付していますので、期限までに提出してください。

期限までに現況届の提出がない場合は、11月分（令和7年1月支給予定）以降の手当が支給できない可能性がありますので十分ご注意ください。

提出期限：8月30日（金）



問合せ 子育て・健康推進課 子育て推進係 ☎21-2122



国民年金に関するお知らせ

○老齢基礎年金を受け取るには…

原則として、『受給資格期間』（以下①～⑥）の合算期間が10年以上ある場合に受給権が発生します。

- ①保険料納付済み期間
- ②保険料全額免除期間
- ③保険料納付猶予期間
- ④第2号被保険者期間（厚生年金や共済年金等の被用者年金制度加入期間）
- ⑤第3号被保険者期間（昭和61年4月以降で、④の方に扶養される配偶者）
- ⑥合算対象期間（カラ期間）※国民年金の強制加入対象ではなかった期間等
（例）昭和61年3月以前に、厚生年金等に加入していた方の配偶者等

※保険料の一部免除を受けていて、納付すべき保険料が未納の場合は、受給資格期間とはなりません。なお、受給額は受給資格期間や、保険料納付状況等で異なります。

※10年以上の受給資格期間を満たしていない方は、任意加入することで受給権が発生する場合があります。
任意加入：60歳から65歳までの期間にご自身の申出により国民年金に加入し、保険料を納付することができる制度

問合せ 福祉課 福祉係 ☎21-2120

○ご存じですか？国民年金基金制度

国民年金基金は、国民年金法に基づく公的な個人年金制度であり、国民年金第1号被保険者である自営業の方などが老後に受け取る老齢基礎年金と合わせて受け取ることで、より豊かな老後の保障を目的として創設されたものです。

・加入によるメリット

- ①掛金の全額が社会保険料控除の対象となり、所得税や住民税が軽減されます。
- ②加入時に将来受給できる年金額があらかじめ分かるため、老後の生活設計が立てやすくなります。
- ③少ない掛金・自由なプランで始められ、加入後もライフサイクルに応じて月々の掛金を変更できます。

・加入条件・資格

道内に住所を有する国民年金第1号被保険者、または60歳以上65歳未満の方で国民年金に任意加入されている方。（ただし、農業者年金に加入中の方や国民年金保険料を免除されている方は加入できません。）

※国民年金第1号被保険者とは、20歳以上60歳未満の自営業者、農業・漁業者、学生及び無職の方とその配偶者の方です。

問合せ 北海道国民年金基金 ☎0120-65-4192

新型コロナウイルス感染症の影響による減収を事由とする国民年金保険料免除について

新型コロナウイルス感染症の影響により国民年金保険料の納付が困難となった場合の臨時特例措置として、令和4年度分（～令和5年6月分）までの国民年金保険料の特例免除申請受付手続きを行っています。詳細につきましては次の連絡先まで問合せ願います。

問合せ 福祉課 福祉係 ☎21-2120 小樽年金事務所国民年金課 ☎0134-33-5026



「こどもの人権相談」強化週間

法務局では、こどもの人権についての専門相談電話「こどもの人権110番」を設置しているほか、SNS（LINE）による人権相談も受付けています。いじめや虐待など、こどもの人権に関する悩みをご相談ください。
なお、8月21日（水）から27日（火）までは、「全国一斉『こどもの人権相談』強化週間」です。期間中は、平日の受付時間を延長して、土日にも対応します。

電話相談：こどもの人権110番（フリーダイヤル）0120-007-110（全国共通・通話料無料）

SNS（LINE）による相談：アカウント名「法務局LINEじんけん相談」

検索ID @linejinkensoudan

受付時間：平日8：30～17：15（年末年始を除く）

強化週間中の受付時間：8月21日（水）～27日（火）の平日8：30～19：00

8月24日（土）、25日（日）10：00～17：00

問合せ 福祉課 福祉係 ☎21-2120



水道料金の減免制度

次に掲げる「①基本要件」のすべてに該当する方で、かつ「②世帯要件」のいずれかに該当する場合には、水道料金の一部が軽減される制度があります。

減免の申請の際には、次の要件について確認できるもの（受給者証等）をご用意のうえ、水道課窓口までお越しください。

①基本要件（すべてに該当）

- ・住民税（町道民税）が非課税の世帯であること。
- ・水道の用途区分が「一般用」であること。
- ・減免申請者が水道の使用名義人であること。
- ・生活保護法による生活扶助を受給していないこと。

②世帯要件（いずれかに該当）

- ・高齢者世帯：満70歳以上のひとり暮らし世帯、または満70歳以上の方のみの世帯
- ・ひとり親等世帯：児童扶養手当または遺族基礎年金を受給している世帯
- ・身体障がい者世帯：身体障害者手帳（1、2級）の交付を受けている方を有する世帯
（ただし、該当者が病院や社会福祉施設に入院または入所している場合を除く。）
- ・特殊事情世帯：その他災害等の事情により、特に町長が認めた世帯

○通常料金と減免後の料金の比較（税抜額）

	基本料金（7 m ³ まで）	超過料金（1 m ³ につき）
通常の水道料金	1,826円	270円
減免後の水道料金	1,588円	235円

（例）一般用口径13ミリで1か月の使用量が15 m³の場合の請求額

- ・通常 { 1,826円 + (15 m³ - 7 m³) × 270円 } × 1.1 ⇒ 4,384円
- ・減免後 { 1,588円 + (15 m³ - 7 m³) × 235円 } × 1.1 ⇒ 3,814円

※4,384円（通常） - 3,814円（減免後） = 570円の軽減



○水道料金のお支払いは便利な口座振替がお勧めです！！

水道料金のお支払いを、給料・年金等の振込口座からの引き落としにすることで、支払いの手間が一切からなくなり大変便利です。

下記の取扱い金融機関窓口にて、通帳届出印・口座番号がわかるもの（通帳等）をお持ちになり、手続きをお願いします。

- ・取扱い金融機関：北海道信用金庫（本店・各支店）、北洋銀行（本店・道内の各支店）
余市町農業協同組合、余市郡漁業協同組合、ゆうちょ銀行

水道料金の納期内納付をお願いします！

問合せ 水道課 業務係 ☎21-2130

町ホームページ



空き家所有者の皆様へ



○空き家の適切な管理について

近年、台風等の強風により空き家からの屋根材や外壁材等が近隣へ飛散する事案が町内でも発生しています。これにより、万が一、近隣の住宅や通行人等に損害を与えた場合は、空き家の所有者が責任を問われることとなります。

空き家を所有されている方は、台風シーズンを前に今一度空き家の点検を行い、必要に応じて補修を行うなど適正管理に努めるようお願いします。

○空き家の除却（とりこわし）について

町では、老朽化した空き家を除却する際の除却費用及びアスベスト調査費用の一部を補助する、「空家住宅除却費補助制度」を実施しています。

制度の内容等については、問合せいただくか、町ホームページをご覧ください。

○空き家の売却等について

町では後志管内の市町村、建築・不動産の専門家団体及び後志総合振興局と連携して管内の空き家物件情報を登録・掲載する「しりべし空き家BANK（バンク）」を共同で運営しています。

空き家の売却や借家としての活用を考え登録を希望される方は、問合せいただくか、「しりべし空き家BANK」で検索し、「しりべし空き家BANK」のホームページをご覧ください。

問合せ まちづくり計画課 空家対策担当 ☎21-2124

人事行政の運営等の状況

余市町人事行政の運営等の状況の公表に関する条例に基づき、令和5年度の職員の採用、退職や職員数の状況、給与の状況等について、次のとおりその概要を公表します。

1 職員の任免及び職員数

①採用と退職等の状況（令和5年度）

区分	採用	離職			職			内部転出
		退		職	免		職	
		定年	勸奨	死亡	自己都合 その他	分限	懲戒	
一般行政職	7人	2人			6人		1人	
技能労務職								

②職員数の状況（各年4月1日現在）

区分	職員数	対前年増減数	主な増減理由
3年度	211人	1人	事務職 技術職 の補充
4年度	214人	3人	
5年度	215人	1人	
6年度	209人	-6人	

※職員数は、国が行う定員管理調査による職員数です。（再任用職員（短時間勤務）、会計年度任用職員は含みません。）

2 職員の人事評価

職員が職務遂行過程で発揮した能力、業績等を適切に把握し職員の人材育成に役立てると共に昇任、配置転換等の人事管理に活用するため年1回人事評価を実施しています。

3 職員の給与

①人件費の状況（普通会計決算）※普通会計とは、一般会計に各特別会計（水道事業会計を除く）を合算したものです。

区分	住民基本台帳人口 (R6.3.31現在)	歳出額 A	実質収支	人件費 B	人件費率 B/A	4年度の人件費率
5年度	17,073人	180億550万円	6億1,430万円	19億4,009万円	10.8%	11.1%

②職員給与費の状況（一般会計、各特別会計、水道事業会計予算）

区分	職員数 A	給与				一人当たり給与費 B/A
		給料	職員手当	期末・勤勉手当	計 B	
6年度	219人	8億50万円	1億5,906万円	3億2,943万円	12億8,898万円	589万円

※職員数、給与費は当初予算の積算上の数値ですので、「1 職員の任免及び職員数」の②職員数の状況の数値とは異なります。

※職員手当には退職手当を含みません。職員数には町長、副町長、教育長は含んでいませんが再任用職員は含んでいます。

※特別職給与月額及び議員報酬月額の状況

特別職			議員			
町長	副町長	教育長	議長	副議長	常任委員長	議員
795,000円	655,000円	590,000円	290,000円	235,000円	217,000円	200,000円

③初任給及び経験年数別平均給料月額（令和6年4月1日現在）

区分	初任給	経験年数			
		10年以上15年未満	15年以上20年未満	20年以上25年未満	
一般行政職	大学卒	196,200円	280,100円	317,100円	365,900円
	高校卒	166,600円	236,300円	264,500円	318,100円

④一般行政職の級別職員数の状況（令和6年4月1日現在）

※職員数は、「1 職員の任免及び職員数」の②職員数から技能労務職を除いた全職種の職員です。

区分	1級	2級	3級	4級	5級	6級	合計
標準的な職務内容	主事・技師 学芸員・主事補	主事・技師	係長・主査 主任	主任保育士 係長・主査	主幹・主任技師 次長・所長・室長	部長・課長 局長	
職員数 (構成比)	22人 (10.5%)	29人 (13.9%)	46人 (22.0%)	45人 (21.5%)	41人 (19.6%)	26人 (12.5%)	209人 (100.0%)

⑤職員手当の状況

ア. 期末手当・勤勉手当（令和5年度支給実績）

(参考)

区分	余市町			国		
	期末手当	勤勉手当	合計	期末手当	勤勉手当	合計
6月期	1.200月	1.000月	2.200月	1.200月	1.000月	2.200月
12月期	1.250月	1.050月	2.300月	1.250月	1.050月	2.300月
合計	2.450月	2.050月	4.500月	2.450月	2.050月	4.500月

特別職	議員
期末手当	期末手当
2.175月	2.175月
2.275月	2.275月
4.450月	4.450月

イ. その他の主な職員手当（令和5年度支給実績）

区分	内 容
扶養手当	扶養親族のある職員に支給（国と同じ） （月額：配偶者 6,500 円、扶養親族 1 人 6,500 円～ 15,000 円）
通勤手当	【通勤距離が2km以上に限る】 ・交通機関利用者は55,000円を限度に支給 ・交通用具（自動車等）使用者は距離により2,000円から最高31,600円を支給（国と同じ）
住居手当	・借家などの場合（家賃16,000円を超える者が対象）は、28,000円を限度に支給（国と同じ） ・持家の場合は5,000円を支給
時間外勤務手当	正規の勤務時間を超えて勤務した職員に支給

※他に宿日直手当、管理職手当などがあります。

4 職員の勤務時間とその他の勤務条件

①勤務時間（標準的なもの）

1週間の勤務時間	開始時刻	終了時刻	休憩時間
38時間45分	午前8時45分	午後5時15分	午前12時～午後0時45分

②年次有給休暇の取得状況（令和5年1月1日～12月31日）

総付与日数 A	総取得日数 B	全対象職員数 C	平均取得日数 B/C	消化率 B/A
7,135日	2,368日	184人	12.9日	33.2%

※総付与日数には、前年からの繰越分を含みます。

※全対象職員数とは、令和5年1月1日から12月31日までの全期間在職した一般職員の数です。

※町長、副町長、教育長を除く。

5 職員の休業

職員の休業として、育児休業制度が設けられています。令和5年度は9名が取得しました。

6 職員の分限及び懲戒処分

①**分限処分**：分限処分とは、公務能率を維持するための制度で、職員の身分保障を前提としつつ、その職責を十分に果たすことが出来ない場合に、職員の意に反する不利益な身分上の変動をもたらす処分をいいます。種類としては、降任、免職、退職及び降給がありますが、令和5年度は疾病により長期の療養が必要なため3名の退職者がおりました。

②**懲戒処分**：懲戒処分とは、職員の義務違反に対する道義的責任を問うことにより、公務における規律と秩序を維持することを目的とする処分をいいます。戒告、減給、停職、免職の処分がありますが、令和5年度は3名の処分対象者がおりました。

7 職員の退職管理

本町課長級以上の職にあった職員が、退職後2年間のうちに再就職した場合には、規定により町への届出を義務付けており、令和5年度は法人・団体等へ再就職した者はいませんでした。

8 服務規程の遵守

地方公務員法において、「すべての職員は、全体の奉仕者として公共の利益のために勤務し、かつ、職務の遂行に当っては、全力を挙げてこれに専念しなければならない」と規定されています。また、法令及び上司の職務命令に従う義務、信用失墜行為の禁止、職務専念義務、秘密を守る義務、政治的行為の制限、争議行為等の禁止など、さまざまな義務や制限が課せられています。

9 職員の研修

研 修 内 容	受講者数
専門・政策（税務・公会計、窓口対応、法令実務等）	28人
職場研修（地域情報化アドバイザー、地域理解促進、コンプライアンス）	249人
その他（新規採用・初級・中級、市町村アカデミー）	29人

10 職員の福利厚生

道内の市町村職員の福祉増進等を図ることを目的とする「北海道市町村職員福祉協会」に加入しています。

任命権者と 公平委員会

条例に基づき、議会、選挙管理委員会、監査委員、教育委員会、農業委員会の各任命権者から受理した人事行政の運営等の状況は、町と同様であり、前述の数値に含んでいます。また、公平委員会からは「勤務条件に関する措置の要求の状況」は0件、「不利益処分に関する審査請求の状況」は0件、後志管内で申し立てがあったことが報告されています。



令和6年度一般会計補正予算（第2号）の概要

令和6年余市町議会第2回定例会において可決されました令和6年度一般会計補正予算（第2号）の概要をお知らせします。

○補正予算の状況（第2号）

令和6年度一般会計補正予算（第2号）では、令和5年度の歳入歳出確定に伴い、令和6年度への繰越金が3億7,926万5,749円と確定したことによる、法令に基づく財政調整基金への積立金や、国のデジタル田園都市国家構想交付金の交付決定を受けたことに伴う「ガストロノミーツーリズム推進事業」の関連経費、町営斎場建替事業に係る基本計画策定委託料の補正計上など3億9,920万円を増額し、補正後の予算は110億2,920万円となりました。

主な歳出の補正内容（第2号）

・財政調整基金積立金	…1億9,000万円	・資源物分別収集運搬処理委託料	…446万3千円
・寄附に伴う各基金への積立金 (ふるさと応援寄附金基金、社会福祉施設等建設基金)	…8,069万9千円	・ガストロノミーツーリズム推進事業関連経費	…2,927万1千円
・アイヌ文様車両運行事業委託料	…522万円	・水産加工排水処理施設整備工事費	…198万円
・アイヌ文化関連施設周遊事業委託料	…24万円	・再生可能エネルギー導入調査委託料	…4,225万1千円
・障害者福祉システム改修委託料	…101万2千円	・河川支障木伐採委託料	…190万3千円
・児童手当システム改修委託料	…679万8千円	・海の歴史学習補助教材制作委託料	…245万円
・認可外保育施設等利用助成金	…555万1千円		
・町営斎場建替基本計画策定委託料	…2,250万円		

問合せ 財政課 財政係 ☎ 21-2114



お墓参りをする方へのお願い

まもなくお盆を迎え、お墓参りをされる方が多くなってきますが、供物等をそのまま置いておくと、カラス等が食い散らし墓内地、境内に散乱しますのでお墓参りの供物・ゴミ等は必ず持ち帰るようお願いいたします。

また、お墓参りの際には害虫類等（スズメバチ・アブ・ヘビ）に十分気を付けてください。

問合せ 環境対策課 環境衛生係 ☎ 21-2118



生徒が執筆！余市紅志高校コーナー（第1回）

はじめまして！今月から隔月で記事を担当させていただく余市紅志高校3年次「行政班」です。これから、余市紅志高校であった行事や学校生活の様子について掲載していきたいと思っておりますので、よろしくお願い致します。

さて、今月は6月18日に沢町小学校で行った防災講話について紹介します！小学校では毎年防災訓練を行っていますが、より防災意識を高めることを目的として私たち高校生が講話を企画しました。震災後の豆知識や事前準備の大切さなどは勿論、対象が小学生ということで楽しく覚えてもらいたいという気持ちから、自作の防災カードゲームを作成しました。防災という難しいテーマただけに、興味をもってもらえるか不安でしたが、小学生からは「楽しかった」「また防災ゲームがしたい」などの嬉しい感想をいただきました。講話を通して私たち高校生も改めて防災意識を高めることができたと思っています。

今月は防災講話についてお話をさせていただきました。次回10月号もお楽しみに！！



▲ 水や携帯用ラジオなどが書かれたカードを揃えていくゲーム

問合せ 北海道余市紅志高等学校 ☎ 23-3191



「北海ソーラン祭り」が大盛況で終わりました！

7月6日（土）、7日（日）に開催された「第56回北海ソーラン祭り」は大きな賑わいを見せ、無事に終了しました。

○6日（土）雨にも負けず元気に輪踊り！

JR余市駅横特設会場では約100名の子どもたちがソーラン節に合わせて踊る輪踊りに参加。ママやパパたちと一緒に踊り、元気な掛け声を披露していました。



○6日（土）地域おこし協力隊が今年もソーラン祭りに参加！笑顔あふれる交流の場に

今年も地域おこし協力隊が協賛事業として子ども向け縁日ブース（輪投げ・射的・お菓子すくい）を出店しました。当日はあいにくの雨模様でしたが、多くの子どもたちが楽しみ、協力隊のメンバーとも交流を深めていました。「去年も来たよ！」というお子さんもいたようで、協力隊員は継続して出店することの大切さを感じたようです。残念ながらお祭り当日は協力隊全員の参加とはなりませんでしたが、参加できなかった協力隊員も事前の買い出しや出店準備に協力するなど、チーム一丸となって無事に終了することができました。



隊員の中には、活動分野の性質上、普段町民の皆さんや小さなお子さんと関わる機会が少ない者もあり、町のイベントで皆さんと触れ合えたことが新鮮だったという声も聞かれました。

協力隊員は「また来年もお声がかかれば協力隊チームで参加したいと考えています。お越しいただいた皆さん、どうもありがとうございました！」と話しています。

○7日（日）約5,000発の花火が夜空を彩る！

余市港を会場に5年ぶりとなる花火大会が開催されました。今回、アサヒビール（株）からの企業版ふるさと納税により特別に行われ、スターマインなど約5,000発の花火が次々と夜空を彩ると、観客から拍手や歓声が上がっていました。



問合せ 政策推進課 広報統計係 ☎21-2117

ラフェト公式ホームページ



余市ラフェト町民限定チケットに大行列！

登地区のワイナリーやブドウ農園を巡りながらワインを楽しむ事前申込み制イベント、農園開放祭「La Fête des Vignerons à YOICHI（余市ラフェト）」が9月1日の開催前から盛り上がりを見せています。

平成27年に始まって以降、国内外のワイン好きを虜にしてきたこのお祭り。毎年販売開始から数分で売り切れとなり、チケット争奪戦になっています。（今年もすでに完売）

8回目となる今回は過去最大1,500枚のチケットが用意されました。その中でも、注目は今回が初となる「町民限定チケット」で、町観光物産センター「エルプラザ」にて100枚限定で対面販売されました。

チケット販売日の6月25日、8時30分頃から列ができ始めると、販売開始の12時にはその数を約50名まで伸ばしました。一番乗りの20代女性は「初参加。過去最大規模と宣伝していたのでどんなワイナリーが来るか楽しみ」と喜びを隠せない様子。2回目の参加となる30代男性は「チケット販売日が決まってから有休を取った」と笑顔で話していました。



問合せ 政策推進課 広報統計係 ☎21-2117



余市宇宙記念館からのお知らせ



「地球外物質」特別展 10月6日(日)まで開催

希少な月いん石、火星いん石、月の砂等を展示。これらの地球外物質や小惑星探査機「はやぶさ」の成果等から太陽系の成り立ちについて解説します。



8月のおもしろ宇宙教室

現在受付中

教室名	日時・内容	定員
宇宙開発教室④ (全7回)	1日(木) 余市町出身の宇宙飛行士 毛利衛氏の足跡について学ぶ ≪ 14:00~(60分) ≫	10人
ほしぞら教室⑦~⑧ (全14回)	3日(土) 流星について学ぶ ≪ ⑦11:30~ ⑧13:30~(各30分) ≫	各 10人
●航空機教室⑨~⑩	4日(日) ⑨非常装置 10日(土) ⑩飛行方法 ≪ 14:00~(各60分) ≫	各 10人
サイエンスショー ③~④	7日(水) 身近な食材を使ってビタミンCチェック! ≪ ③11:30~ ④13:30~(各30分) ≫	各 10人
●ドローン教室	10日(土) トイドローンを使って、仕組みや利用方法を学ぶ ≪ 11:00~(60分) ≫	10人
●発電機教室	11日(日) エナメル線と磁石(ネオジム)で小型発電機を作り、仕組みを学ぶ ≪ 14:00~(60分) ≫	10人
ストロー立体教室	12日(月・祝) ストローを使って様々な立体図形を作ろう ≪ 13:00~16:00の間(所要時間20分) ≫	なし
●電磁石教室	17日(土) 電磁石を作り、磁石や磁気について体験する ≪ 14:00~(60分) ≫	10人
●ペーパークラフト 教室	18日(日) ペーパークラフトでものづくり楽しみませんか ≪ 14:00~(90分) ≫	10人
水ロケット教室	24日(土) 水の力で飛ぶロケットを作り、打ち上げる ≪ 9:30~(150分) ≫	10人

※●は小学5年生以上、その他は小学生以上が対象です。おもしろ宇宙教室の参加には入館料はかかりません。

※申込みは、各教室の1か月前から電話で受付します。

上映案内

<3Dシアター> 定員:100人 所要時間:15分

上映番組:宇宙記念館オリジナル映像「2041年、宇宙エレベーター」

①9:05 ②10:05 ③11:05 ④12:05

⑤13:05 ⑥14:05 ⑦15:05

⑧16:00(最終上映)

<プラネタリウム> 定員:14人 所要時間:20分

上映番組:「今夜の星空」 ①10:30 ②14:30

天体観望会

日時:8月24日(土) 20:00~21:00

観測対象:土星と夏の星雲・星団

集合場所:宇宙記念館正面入口

申込み等:不要・現地集合・無料 ※悪天候の場合は中止とします。

~8月の休館日~

5日(月)、19日(月)、26日(月)、27日(火)

町民無料開放DAY 今月の対象日:8月24日(土)、25日(日)

余市町に住民登録がある方は5~11月の第4土・日曜日に無料で入館できます。

(入館の際は、氏名・現住所がわかるマイナンバーカードや運転免許証などを受付職員にご提示をお願いします)

※詳細は(☎21-2200)に問合せいただくか

余市宇宙記念館ホームページ(<https://www.spacedome.jp>)をご覧ください



◀ホームページをご覧ください

余市町の埋もれた歴史等を紹介し、改めて余市町を再認識するコーナーです。

～その240～ 『空襲その2』

太平洋戦争終結の年、アメリカ軍の戦闘機は7月15日に沢町方面に襲来しました。当時の水産試験場は東洋一の研究施設と言われていたために、標的となったといわれています（余市町でおこったこんな話その61）。

水産試験場付近に爆弾が投下され、人間や建物に向かって機銃が放たれた時のことを覚えていた方の証言がのこっています。当時、学生だったこの方が、余市中学校（後の余市紅志高校）に登校しようとして歩いていた時、シリパの方から戦闘機の爆音が聞こえました。大人たちが、当時ヌッチ川右岸の河口近く、崖の付近にあった防空壕に避難するようにと大きな声で呼びかけました。

「すごく心細かった。私の記憶では、およそ二〇～三〇人くらいの方が鮎詰めに隠れた気がします。時折り、爆弾が投下され、炸裂する音におびえて薄暗い壕の中でじっと耐えていました。隣に居た見知らない男の子と手を握り合い、抱き合っていました。」

「壕から薄目を開けて飛行機を見たら、低空飛行で、パイロットの姿がはっきり見えたのです。首に白いマフラーを巻き、目にはゴーグルの様なメガネを掛け、機銃掃射をしている様子を今でも決して忘れる事は出来ません。…中略… 機銃掃射、小爆弾の落下の様子、バラバラと落ち、その炸裂する音は想像を絶するものでした。」（大橋四朗さん「弔辞と戦争」『余市文芸』第36号）

ヌッチ川河口の水産試験場を襲った戦闘機のうち何機かが豊丘方面へも向かったそうです。

「…三階建ての水産試験場をねらったものらしいのですが、沢町郵便局のうらに一発と、岡田菓子店の軒下に一発の小型爆弾が炸裂しました。（略）山道（豊丘）へも数機向かって来ましたが、人々はりんごの木かげにかくれたり、家庭ではおし入れにもぐりこむのが精々、この時のためにと用意した砂袋、バケツ、火たたき、竹槍など何の役にも立ちません」

投下された爆弾が不発だったという幸運もありました。

古い写真を見ると、水産試験場の正面の柱が迷彩模様で塗装されていたようです。白黒写真なので何色なのかは不明ですが、攻撃の対象になると予想して準備されていたのかもしれませんが。

空襲された水産試験場職員の方の証言がのこっています。

「七月一五日、丁度出勤時間のころ、米軍の艦載機グラマンの積丹沖の艦船に対する攻撃が始まりました。その時多分飛行士は試験場の建物が目に入ったのでしょう。何だろうかと向ってきたのです。暁部隊の兵士が前庭に掘ったタコ壺に入っていて銃で応戦したために機銃掃射がありました。

そのうちの一発が二階にあった漁業部長の机付近に着弾したのです。この弾は部長机を貫通しました。」（辻敏さん『試験場物語』）

この日の空襲についての米軍側の記録では、爆弾投下の標的を“Water pump sta. Yoichi”と“Bridge, near Yoichi”と記しています。

ひとつめは意識すると「揚水場」ですが、「水産試験場」という日本語の情報を米軍側が間違って解釈し、町内ではひととき大きな建物だったので攻撃対象になったのでしょうか。



▲ 写真 迷彩柄に塗られた水産試験場

余市町の空間放射線量率 | 6月1日～6月30日の本町の空間放射線量率は「平常レベル」でした。
放射線量率 | (最高値：4.4nGy/h、最低値：3.7nGy/h、平均値：3.8nGy/h) ※平常時は10～60nGy/h程度

血圧ってそもそも何を表しているの??

血圧とは、心臓から血液が流れ出るときに、血管にかかる圧力を数値で表したものです。血圧は2つの数字で表されていますが、高い方を“収縮期血圧”、小さい方を“拡張期血圧”とよび、このそれぞれの数字を見て血圧が高いかどうか判断します。

収縮期血圧：心臓がギュッと収縮して血液を血管に送り出すときの、最も高い血圧

拡張期血圧：送り出された血液によって圧力がかかった血管が元の太さに戻るときの、最も低い血圧

自分の血圧を見てみましょう!

血圧は、いくつかの区分に分類することができ、血圧が高くなるほど、脳心血管病、慢性腎不全などになるリスクや死亡率は高くなるといわれています。血圧が高くても自覚症状が出ることはほとんどないので気づきにくいですが、日ごろから血圧を測り、自分の血圧を確認していくことが大切です。

収縮期血圧 拡張期血圧

133 / 72

≪Aさんの場合≫

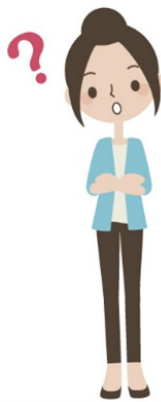

【自宅で血圧を測るときの基準値】

収縮期血圧	160以上	Ⅲ度高血圧				
	145~159	Ⅱ度高血圧				
	135~144	Ⅰ度高血圧				
	125~134	高値血圧				
	115~124	正常高値血圧				
	115未満	正常血圧				
		75未満	75~84	85~89	90~99	100
拡張期血圧						

血圧を確認する場合、収縮期血圧と拡張期血圧をそれぞれ確認します。Aさんの場合、収縮期血圧は“高値血圧”、拡張期血圧は“正常高値血圧”の分類となります。収縮期血圧と拡張期血圧で区分が異なっている場合は、高い方の区分になるため、Aさんは、“高値血圧”に分類されることとなります。「このくらいの血圧なら大丈夫…」と思われる方もいるかもしれませんが、正常高値血圧以上の方は将来、脳心血管病の発症確率が高いこともわかってきているため、生活習慣の改善など注意が必要となります。

特定健診・がん検診を実施しました!!



6月15日(土)から19日(水)に公民館・福祉センターで特定健診・がん検診(胃がん・肺がん・大腸がん)を実施し、5日間で600人以上の方が健(検)診を受診されました。健(検)診を受診していただき、ありがとうございました。

次回、町内で特定健診・がん検診(胃がん・肺がん・大腸がん)をまとめて受けられるのは、12月14日(土)から16日(月)になります。詳しくは11月号広報のチラシでお知らせしますので、もうしばらくお待ちください。

健康と暮らしの情報（8月号）

子育て情報

事業名	対象者	実施日	時間	会場
こども相談 (発達・発達・栄養など)	申込みした方 ※16日(金)までに申込みが必要です。	21日(水)	9:00～15:00	余市町役場 ※会場まで来られない場合はご相談ください。
10か月児健診	令和5年10月生まれ	22日(木)	受付12:10～12:25	福祉センター本館
4か月児健診	令和6年4月生まれ	27日(火)	受付12:15～12:30	

健康づくり情報

事業名	実施日	時間	会場	備考
認知症の介護相談	19日(月)	13:30～15:00	福祉センター入舟分館	(問合せ) 社会福祉協議会内 ☎22-3156
健康相談	21日(水)	9:00～15:00	余市町役場	16日(金)までに申込みが必要です。
心の健康相談	22日(木)	13:30～15:30	俱知安保健所余市支所	3日前までに申込みが必要です。 (申込み) 俱知安保健所 ☎0136-23-1957

休日当番医

当番日	医療機関名	電話番号
8月4日(日)	小嶋内科	22-2245
11日(日)	林病院	22-5188
12日(月)	池田内科クリニック	23-8811
15日(木)	黒川町整形外科クリニック	22-2447
18日(日)	森内科胃腸科医院(仁木町)	32-3455
25日(日)	よいち整形外科クリニック	48-5000
9月1日(日)	脳神経外科よいち汐風クリニック	21-5566

※休日当番医の診療時間は9時～17時まで
※休日当番医は変更になることがありますので、
確認してから受診してください。

問合せ 子育て・健康推進課 ☎21-2122

その他の生活情報

事業名	実施日	時間	会場	備考
心配ごと相談	7日(水)、21日(水)	13:00～16:00	福祉センター入舟分館	(問合せ) 社会福祉協議会 ☎22-3156 ※法律相談は事前申込み必要
無料法律相談 (予約制)	5日(月)	13:30～14:30		余市商工会議所
	20日(火)	15:00～17:00	中央公民館203号室	※事前申込み必要 役場総務課 ☎21-2111

※ 福祉センター本館(富沢町5丁目)、福祉センター入舟分館(入舟町)、中央公民館(大川町4丁目)、
俱知安保健所余市支所(朝日町)、余市商工会議所(黒川町3丁目)

= 募集・お知らせ =



各種自衛官募集

自衛隊では、18歳から32歳までの方を募集しています。

車両、船、飛行機を扱う仕事から事務や調理など職種は50種類以上あります。詳しくは、小樽地域事務所までご連絡ください。

※応募資格等については、問合せください。

問合せ：自衛隊札幌地方協力本部

小樽地域事務所

☎0134-22-5521



借金・金融相談会の開催

北海道財務局の専門の相談員が「借金の悩み」を親身になってお聴きし、あなたに合った解決方法を提案します。無料・予約不要です。秘密は厳守します。

受付日時：8月2日（金）

10:00~12:00

会場：小樽地方合同庁舎2階大会議室
(小樽市港町5番2号)

その他：

当日お越しいただけない方につきましても次の常設窓口で相談を受付けていますので、お気軽にご相談ください。

借金・金融一般相談・問合せ：

・多重債務相談窓口

☎011-807-5144

・金融ほっとライン

☎011-807-5145



法人道民税等の申告等を電子で

法人道民税・事業税及び特別法人事業税の申告及び各種申請・届出を電子で行うことができます。ご利用にあたっては、地方税ポータルシステム（エルタックス）のホームページから利用開

始の手続きが必要になります。

エルタックス
ホームページ



道税
ホームページ



問合せ：

札幌道税事務所税務管理部課税第一課

☎011-204-5083



余市警察署からの お知らせ

○北海道警察官募集中～

知らなかったやりがいがここにあった

採用人員：250名程度

受験資格：平成4年4月2日～

平成19年4月1日までに生まれた方
受付期間：

8月16日（金）17時まで

試験日：

第1次試験9月22日（日）

第2次試験10月下旬～11月上旬

警察官の仕事は、交番勤務や犯罪捜査、防犯活動、交通指導取締、災害救助など多岐に渡り、自分の特技や資格を生かせる幅広いフィールドがあります。悪は許せない、やりがいを持って仕事がしたい、北海道で働きたい、そんな熱い思いをもっているあなたが、北海道警察を受験しない理由はありません。

○二輪車の交通事故防止

本年6月中、管内の峠道でバイクと車が衝突する事故が発生しています。

夏期はバイクの交通事故が増加する傾向にありますので交通ルールを守って事故防止に努めましょう。

・安全な速度の遵守

スピードの出し過ぎは、カーブで曲がりきれずに路外逸脱事故や対向車線にはみだして正面衝突事故などの重大な交通事故に繋がるおそれがあります。

・ゆとりをもったツーリング

バイク仲間とツーリング中に、自分の遅れを取り戻そうと無理な運転をして交通事故を起こすことが考えられます。仲間とツーリングをする際には、ゆとりをもった計画を立てましょう。

問合せ：余市警察署☎22-0110



余市消防署からの お知らせ

○第76回北海道消防大会開催について

8月30日（金）10時から12時まで余市町総合体育館において「第76回北海道消防大会」が開催されます。この大会は、消防職団員の団結の強化と士気の高揚を図ることなどを目的に、全道から約1,200名の消防職団員が集まり、消防関係団体、消防関係者等に対する表彰、功績を顕彰するとともに、消防活動事例の発表などを行うものです。

当日の8時から13時までには総合体育館南側屋外において、余市観光協会等の協力を得て、地元の特産品販売や消防関係業者による消防自動車・資機材等の展示ブースを設けており、町民の方もご利用頂けますが、総合体育館の駐車場は利用できません。

また、大会開催の前後の時間帯、周辺道路の混雑が予測されますので、ご理解とご協力をお願いします。

○救急車出動時のサイレンについて

緊急走行時にサイレンを吹鳴することは、法律で義務付けられています。そのため「救急車のサイレンを鳴らさないで」というご要望にお応えすることはできません。

夜間等のサイレン音に対し付近の皆様のご理解をお願いします。

○救急医療の受診について（消防庁リーフレット一部抜粋）

= 募集・お知らせ =

症状に緊急性がなくても、「交通手段がない」「どこの病院に行けばよいかわからない」「便利だから」「困っているから」と救急車を呼ぶ方がいます。また、「平日休めない」や「日中は用事がある」「明日は仕事」などの理由で、救急外来を、夜間や休日に受診する人もいます。救急車や救急医療は限りある資源です。

いざというときの皆さん自身の安心のために、救急医療の受診について考えてみませんか。

〇通報について

119番は携帯電話、固定電話のどちらでも消防署の緊急回線につながります。緊急性のないものに関しては一般外線（☎23-3711）におかけください。

掲載内容に関する詳細やご質問などは、余市消防署まで問合せください。

問合せ：余市消防署 ☎23-3711



親子でじゃがいも 収穫体験しませんか？

登市民農園事業の一環として「親子でじゃがいも収穫体験」を実施します。果樹園に囲まれた農園で親子そろって、じゃがいもの収穫を楽しんでみませんか。多くの皆さんの参加をお待ちしています。

日時：8月25日（日）（小雨決行）
10:00～12:00

※ただし、生育状況により延期・中止の場合があります。

場所：登市民農園

（登町1939番地1）

募集人数：親子でいも掘り体験が出来る方15組、定員になり次第締切ります。（子どもは小学生以下になります）

募集期間：8月5日（月）～

8日（木）

参加申込み受付時間：9:00～

12:00

※受付は1回で1家族までとします。

その他：

・汚れても良い服装で手袋・帽子を着用願います。

・収穫した「じゃがいも」はプレゼントします。

・収穫物を入れる袋・箱等は、各自持参願います。

・収穫体験を延期・中止する場合は、担当者より参加者へ代替日等について連絡します。

問合せ・申込み：農村活性化センター

☎23-5568



よいちニコニコ食堂 （こども食堂）

日時：8月24日（土）

12:00～

会場：余市テラス

（黒川町10丁目3番地27）

対象：子どもだけではなく、地域の方どなたでも参加できます

内容：ランチの提供

絵本の読み聞かせ

申込：電話による事前申込み

食事代：高校生まで無料

大人300円

問合せ：よいちニコニコ食堂

☎090-1300-8314



余市紅志高等学校同窓会 総会及び懇親会開催

日時：8月31日（土）

17:30～

場所：余市経済センター2階ホール

問合せ：北海道余市紅志高等学校同窓会事務局 後藤

☎090-6877-7648

追記：本年は「8」がつく期が当番期となり皆様をお待ちしています。

児童館行事案内

沢町児童館（☎23-5673）

マンカラ（ボードゲーム）の会

8月10日（土）13:30～

じゃがいも掘りの会

8月24日（土）13:30～

※天候により変更あり

つどいの広場

8月28日（水）10:00～

キッズルーム「あっぷる」

（☎48-8850）

対象：概ね3歳までの児童と保護者

日時：毎週月～金曜日（祝日除く）

9:30～16:00

※30日（金）はお休み

①親子で制作「ふみふみ粘土遊び」

日時：8月21日（水）

10:00～11:00

②パステルアート

日時：8月29日（木）

10:00～12:00

※絵はがき作成希望の方は、はがきをご持参ください

お子さん1人につき3枚まで

①・② 予約：2日（金）～

定員：12名

③『ぐんぐんの日』

毎月1回身体測定ができます。

日時：8月6日（火）

9:30～12:00

13:00～16:00

持ち物：母子手帳、バスタオル

④『ぴよぴよ広場』

親子で簡単な手遊び・ふれあい遊びを楽しみませんか？

あそびうた「くつつきむーし」他

日時：8月8日（木）

10:30～10:45

サマージャンボ7億円

（1等5億円・前後賞各1億円合わせて）

サマージャンボミニ同時発売



ネットでも
買える！

この宝くじの収益金は
市町村の明るく住みよい
まちづくりに使われます。

各1枚 300円
7月8日 発売!

発売期間 7/8(月)～8/8(木)

宝くじ公式サイト

公益財団法人北海道市町村振興協会

音読を楽しむ

6月13日(木)、寿大学第3回学習講座「音読を楽しむ」は、講師に元図書館司書の中村由美子さんを迎えて開催されました。

講師の方と一緒に音読を行うことで参加者の皆さんが生き生きしている様子が伺え、音読の効果を実感することができました。



軽スポーツ教室

6月17日(月)、第3回女性学級学習講座「軽スポーツ教室」が開催されました。

受講生は、講師の職員からディスコン等の基本的なルールを教わり、みんなで楽しく軽スポーツを楽しんだ教室となりました。



長寿はりきり運動会

6月27日(木)、余市町総合体育館で、第42回長寿はりきり運動会が開催され、70名を超える高齢者の方々が参加しました。

開会式の後、準備体操を行ってから、赤・白2チームに分かれて様々な競技に臨み、最後の種目は玉入れでした。結果は、白組の優勝。怪我をする人もなく、無事に運動会を終えることができました。

寿大学・女性学級の皆さんへ

今月の学習講座

寿大学・女性学級合同講座第5回学習講座
『交通安全・防犯講話』

日時：8月26日(月) 13:30~14:30

場所：中央公民館301号室

内容：高齢者の交通安全、特殊詐欺防止等について

講師：余市警察署交通課長



博物館文化財ニュース

問合せ 博物館 ☎22-6187
開館時間 午前9時~午後4時30分

①モイレカレッジ

余市水産博物館では、6月16日(日)にモイレカレッジ「草木染めとベンガラ染めでオリジナル“ふきん”作り」を実施しました。事業では、さらしのふきんに、輪ゴムやビー玉等を使って絞り染めの模様を施しました。午前の部では、町内の農家さんからご提供いただいたリンゴの枝と参加者が持ち寄った玉ねぎの皮を使った草木染を、午後の部では、ベンガラ泥染めの染料を使って染め上げました。真っ白いさらしが綺麗に染まり、個性があふれる素敵な作品が出来上がりました。



②列島展

余市町大川遺跡で見つかった出土品82点を、文化庁が主催する「発掘された日本列島2024」[我がまちが誇る遺跡]展に出品しています。「我がまちが誇る遺跡」展は、地域の個性豊かな歴史や魅力的な遺跡について地方公共団体の企画提案により紹介する企画です。「発掘された日本列島2024」には全国13の遺跡・自治体が出品しますが、「我がまちが誇る遺跡」展のセクションでは、3自治体のみの出品となります。

今回の展示では、『縄文時代からアイヌ文化へ大川遺跡から見る北海道の文化ヒストリー』というテーマで縄文時代から近世までの資料を出品しています。

残念ながら北海道での開催はありませんが、多くの方に余市町の歴史を知ってもらえる機会になればと考えています。





図書館のすてきな窓

問合せ 図書館 ☎22-6141
<https://www.yoichi-lib-unet.ocn.ne.jp/>
 開館時間 午前10時～午後6時30分

大井戸百合子さん作品展・絵本原画展

8月4日に行われる大井戸百合子さんと柴村紀代さんの講演会開催を記念して、図書館1階ではお二人の新作である「ヤナギランの夏」他、大井戸さんの絵本原画と、大井戸さんが手がけた銅版画、水彩画などの作品を展示しています。大井戸さんが講師を務める絵画教室の生徒さんによる作品も併せて展示していますので、ぜひ講演会と合わせて見に来てくださいね！8月末までの展示予定です。

木曜映画会

木曜映画会は毎週木曜日、こどもえいがかいは第1・第3土曜日で、どちらも午後2時からの上映です。

- 1日：市民ケーン（洋画）
- 8日：HANA-BI（邦画）
- 15日：ジキル博士とハイド氏（洋画）
- 22日：嵐を呼ぶ男（邦画）
- 29日：スピード（洋画）



こどもえいがかい

- 3日：名探偵コナン 3
- 17日：ペット

今月の休館日

・毎週月曜日 ・8月31日（土）※図書整理日

本の寄贈をいただきました！

図書館で長年ボランティアを務めてくださった石川朝朗様より、米寿を記念して児童図書のご寄贈をいただきました。ご寄贈いただいた本には専用のシールを貼っています。ぜひ読んでみてください！

こわ〜いおはなし会

おばけや妖怪たちを飾った部屋で、子どもたちに人気の、ちょっとこわ〜いおはなしを語ります…

日時：8月11日（日） 11：00～

対象：幼児～大人まで 定員：15人まで

場所：図書館2階視聴覚室

締切：8月9日（金）までに申込みください



本のひろば よみきかせ会

公民館サークル「本のひろば」さんによる読み聞かせ会です。毎週水曜日の10時30分から、図書館1階の読み聞かせコーナーで開催しています。

今月の開催日：7日、14日、21日、28日（水）

おはなしかい

今年度は自然に関係する絵本を読み聞かせします

日時：8月10日、24日（土）

11：00～

場所：図書館1階おはなしコーナー

今月のテーマ：「おおきなやま」



余市水産博物館 夏休みイベント開催中！

「目指せ！余市町でおこったこんな話チャンピオン～夏の陣～」

「余市町でおこったこんな話」は、「すでに失われた、あるいは、失われつつある余市の歴史の細部に光をあてる」をテーマに、広報よいちに掲載されているコラムです。毎号楽しみにされている方も多いのではないでしょうか？こんな話は、2004年（平成16年）の初掲載から、先月号で20周年を迎えました。これをお祝いして、今年の夏休みイベントはこんな話に関するイベントを開催しています。博物館内で、土器じいが参加者の皆さんに「夏のこんな話クイズ」を出題中。クイズにすべてこたえて、ファイナルクイズにチャレンジすると景品をゲットできます。

子供から大人まで楽しめるイベントとなっておりますので、多くの皆様のご来館をお待ちしています！！

開催期間：7月20日（土）～9月1日（日）

場 所：水産博物館（入舟町21）

開館時間：9：00～16：30 ※祝日を除く月曜日が休館日

参加料：無料

※博物館入館料（大人300円、高校生以下100円）が必要です

8月10日（土）、11日（日）は、町民無料デー！
 町民の皆さんは、博物館＆文化財施設の入館料が無料になるぞ！

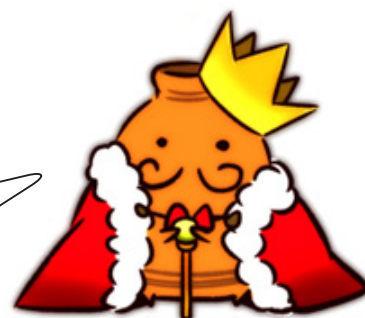

ご寄附に感謝

- 余市町図書館児童書として
・石川 朝朗
児童書 (100,000円相当)
- 余市町社会教育振興費の一部として
・古川 英子
(故 古川 義一殿 追善供養として)
一金 100,000円
- 町内小学校の児童 (3年生) へ
・(有) 大野測量 代表取締役 大野 浩史
文具セット (定規・コンパスセット) 105セット
(83,160円相当)
(敬称略、金額や氏名など寄附者の希望により掲載をしない場合があります。)

余市川堤防通行規制

余市川堤防の舗装工事実施に伴い、通行規制が行われます。ご不便をおかけしますが、工事に協力をお願いします。

規制範囲: 余市橋 (国道) ~ 田川橋 (道道) 【ニツカ側】

規制期間 (予定): 9月上旬~令和7年3月下旬

※期間中、管理用道路 (堤防) は通行不可



規制範囲

▲ 工事箇所図

問合せ 小樽建設管理部 余市出張所 治水係
☎23-2196

【税務課からのお知らせ】

~今月の税~

納期限

町道民税

2期

国民健康保険税

2期

8月26日 (月)

夜間納税相談窓口をご利用ください!

日時: 8月16日 (金)

17:30~19:00

場所: 役場1階税務課窓口

※事前予約制

※ご希望の方は税務課納税係までご連絡ください。



督促について

納期限以降も納付がない方については、納期限の翌月10日頃に督促状発付予告書を送付しています。

督促発付日からは、督促手数料 (100円) を加算して納付する必要があります。

Q. 既に納付したのに督促状が届きました。

A. 納付方法によっては、納付の確認に時間がかかるため、行き違いで督促状発付予告書が送付される場合があります。

Q. 督促状を放置するとどうなりますか?

A. 督促発付日から10日を経過しても、納付や納税相談がない場合は、法律に基づき (地方税法等)、財産 (預貯金、給与等) を調査し差押を行う場合がありますので、絶対に放置せず納付、納税相談をしてください。

納税にお困りの方へ

町税は納期限までに納付することになっていますが、病気や収入の減少等の事情がある場合には、分割による納付など、個々の実情に応じた納税相談を受けています。

納税にお困りの方は一人で悩まずに、税務課納税係にご相談ください。



問合せ 税務課 納税係 ☎21-2116

よいちの人口

令和6年6月30日現在

人口 17,106人 (-18)
男性 7,919人 (-9)
女性 9,187人 (-9)
世帯数 9,567世帯 (-1)

※カッコ () 内の数字は前月比

令和2年国勢調査 (確定値)

人口 18,000人 世帯数 8,283世帯

●異動の内訳●

転入 45人
転出 39人
出生 2人
死亡 28人



『四島(しま)想い
心に点す
返還の火』

北方四島の一日も早い返還は
国民の願いです